VENDEVILLE NEWS

JOURNAL D'INFORMATIONS MUNICIPALES DE VENDEVILLE

N° 2022-09

OCTOBRE 2022

CME | Forum des Associations - le 10 septembre 2022

LE MOT DE L'ÉQUIPE COMM'

Et voici la rentrée qui est déjà bien entamée après cette belle période estivale.

L'automne pointe le bout de son nez avec ses températures plus fraîches et les arbres changent gentiment leurs couleurs.

Votre équipe communication a la joie de vous retrouver pour ce numéro d'octobre dans lequel nous avons :

. dans notre rétroviseur : la rentrée, le démarrage ou la reprise des activités sportives et/ou culturelles (parfois les deux)
. en ligne de mire des moments forts tels que la soirée année 80, la semaine bleue, la bourse aux vêtements et aux jouets et tellement d'autres instants à partager...

Nous prenons plaisir à vous retranscrire tous ces beaux et bons moments

Bonne lecture !

L'Équipe Comm'

SOMMAIRE

02 | Les travaux s'achèvent
03 | Édito du Maire
04 | Agenda & État-Civil
05 | Concours photo 2022 "saison été"
06 | Retour en photo "Été 2022"
10 | Plan Lumière
11 | Vous avez la parole !
12 | Vie Culturelle
14 | Conseil Municipal d'Enfants
17 | Un peu d'histoire
18 | Vie associative
19 | Nouveautés 2022

LES TRAVAUX DE L'HÔTEL DE VILLE AVANCENT A GRAND PAS !

De nouveaux locaux qui offriront de meilleures conditions d'accueil pour les administrés

Entamée en février 2021, avec la destruction des dites "classes vertes", la réhabilitation de l'hôtel de Ville s'achève. La livraison du chantier est prévue en novembre prochain. **Nous vous y accueillerons très prochainement.** Accueil, état civil, CCAS, urbanisme... , **tous les services recevant du public seront désormais directement accessibles au rez-de-chaussée**, avec une salle d'attente pour accueillir le public dans de bonnes conditions.

Ce nouveau bâtiment offrira de meilleures conditions d'accueil pour les Vendevillois et de travail pour les employés administratifs.

BULLETIN MUNICIPAL
Directeur de la publication : Ludovic PROISY | Photos : Equipe municipale
Conception et mise en page : Isabelle CANDELIER - Delphine BRAMS
Impression et distribution : Mairie de Vendeville - Diffusion : Gratuite - tiré à 800 exemplaires
Contacts : communication@mairiedevendeville.fr - 06.47.39.26.04
PAGE FACEBOOK mairie de vendeville | **SITE WEB** mairie-vendeville.fr
Ne pas jeter sur la voie publique

MAIRIE DE VENDEVILLE
7, rue du Guet 59175 VENDEVILLE - Tél : **06.47.39.26.04**
E-mail : services.administratifs@mairiedevendeville.fr

Horaires d'ouverture au public :
Lundi, mardi, mercredi, jeudi et vendredi | 8h30-12h et 13h30-17h
Samedi | 8h30-12h00 (hors vacances scolaires)

ÉDITO

Chères Vendevilloises, Chers Vendevillois

La rentrée passée, nous mettons le cap sur l'automne !

Les élèves ont retrouvé les bancs de l'école ainsi que leurs enseignants, les associations et leurs adhérents ont repris leurs activités avec entrain et les activités municipales affichent complet.

Un petit retour sur cet été qui a été marqué par de fortes chaleurs. Les élus se sont mobilisés et ont régulièrement contacté les personnes vulnérables pour évaluer leur situation face à ces problèmes climatiques.

Je tiens à remercier les commissions "culture" et "festivités" qui nous ont offert un magnifique 14 juillet et un voyage dans les étoiles avec le planétarium installé à la Chiconnière.

> votre municipalité continue à s'investir et à œuvrer pour le bien-être des Vendevillois.

Durant cet été, un chantier de réfection et d'amélioration de la voirie rue de Seclin, a été lancé. Ces travaux d'aménagement ont été intenses. Ils ont entraîné des perturbations importantes. Là aussi, je voulais vous remercier pour votre compréhension.

Dernier sujet estival, les travaux de la mairie. Vous avez pu constater que le chantier de la mairie avait pris du retard. J'aurais tant aimé vous accueillir dans ce nouveau bâtiment en septembre, mais la fin du chantier a été reportée en novembre. Le service administratif vous accueillera dans ses nouveaux locaux dès janvier 2023.

Maintenant que la rentrée est là, je ne vous annonce rien de nouveau si je vous dis que ce second semestre 2022 s'annonce quelque peu tendu. En effet, l'inflation, le coût de l'énergie, la guerre en Ukraine ainsi que les aléas climatiques, contribuent à fragiliser notre quotidien. Mais, malgré ce contexte, votre municipalité continue à s'investir et à œuvrer pour le bien-être des Vendevillois.

À la mi-mai, nous avons mis en place "le plan lumière" en réduisant de moitié l'éclairage de notre commune et en limitant au maximum celui nos bâtiments communaux. Les agents de la Ville ont aussi été largement sensibilisés à un usage raisonné des moyens mis à leur disposition dans le cadre de leurs tâches quotidiennes. Les objectifs sont aussi bien économiques qu'écologiques.

Grâce à ces mesures, nous espérons atténuer significativement les augmentations du prix de l'énergie, qui continuent de s'envoler, et contribuer ainsi, à une diminution significative de la pollution lumineuse. Ces actions ont été majoritairement bien accueillies et je vous en remercie. Ensemble nous devons nous atteler à une modération inévitable si nous voulons poursuivre l'ambition que nous portons pour Vendeville.

Nouveauté de cette rentrée par l'équipe Comm' : « SORTIR à Vendeville ! ». Vous avez pu y constater que le programme de septembre/octobre fut bien rempli et que le bien vivre ensemble reste notre priorité.

Je vous donne donc rendez-vous au détour d'une des nombreuses rencontres qui jalonneront les prochains mois.

Restant à votre écoute,

Ludovic Proisy

Agenda | Animations / Rencontres

- **EXPO INTERACTIVE / QUI A REFROIDI LEMAURE ?**
  Jusqu'à la mi-novembre
- **ACCUEIL DE LOISIRS SANS HÉBERGEMENT DE TOUSSAINT**
  Du 24 octobre au 4 novembre
- **COMMÉMORATION DU 11 NOVEMBRE**
  Vendredi 11 novembre
- **ÉVEIL MUSICAL EN FAMILLE**
  Samedi 12 novembre
- **RÉSERVATION STAND BRADERIE DE JOUETS**
  Samedi 12 et mardi 15 novembre
- **BRADERIE DE JOUETS & PUÉRICULTURE**
  Les 19 & 20 novembre
- **MARCHÉ DE NOËL**
  Les 26 & 27 novembre
- **COMITÉ DE LECTURE**
  Samedi 3 décembre
- **ÉVEIL MUSICAL EN FAMILLE**
  Samedi 3 décembre
- **FÊTE DE LA ST NICOLAS**
  Samedi 3 décembre

État-Civil | Janvier / Octobre 2022

NAISSANCES

Olympe Riquart | 8 janvier, Brahim Belhadji | 2 février, Elsa Soufflet | 12 février, Sasha Gugenheim Lemaire | 15 février, Soren Hequet | 17 mars, Emilien Taffaneau | 19 avril, Hugo Monet | 25 avril, Naïm Cherifi | 30 mai, Mathys Catteau | 2 juin, Lisandro Bethegnies Selin | 4 juin, Luna Hayt | 21 juin, Lyroï Mahieu | 23 juin, Méline Hua Duchenne | 10 septembre, Sacha Farez | 16 septembre, Iris Rosar | 16 septembre, Léonie Bernard | 4 octobre

MARIAGES

Kévin Cour & Alice Renan | 14 mai
Camille Bauwens & Camille Fontaine | 4 juin
Roland Roumiguières & Sylvie Turbet | 4 juin
Alexandre Cotton & Héloïse Carré | 10 juin
Fabien Plateel & Emmanuelle Meresse | 11 juin
Aurélien Hequet & Alisson Verhaeghe | 13 août
Dimitri Guyot & Cynthia Becquart | 3 septembre
Jawed Hendaoui & Victorine Hanquet | 1er octobre
Yannick Smiatacz & Marilyne Fajfer | 1er octobre
Stéphane Petitcolin & Christelle Desaintloup | 3 octobre
Nathan Joppich & Clémence Ducroux | 22 octobre 2022
Matthieu Vanbiervliet & Vanessa Galvao Serrano | 22 octobre 2022

DÉCÈS

Thierry Waymel | 26 janvier, Jean-Pierre David | 20 mai, Laurent Byrtus | 22 juillet, Marcelle Verlet | 14 août, Sylvie Turbet | 23 août, Jean Vion | 24 septembre, Christian Degand | 3 octobre.

Suivez-nous SUR LES RÉSEAUX

Rencontrez VOS ÉLUS

Ludovic PROISY
Maire de Vendeville
Conseiller Communautaire
lproisy@mairiedevendeville.fr

Judith TERNIER, 1ère adjointe
Finances, économie et social
judith.ternier@gmail.com

Fabrice VAN BELLE, 2ème adjoint
Communication, animation, jeunesse et sport
fvanbelle@mairiedevendeville.fr

Christelle DELEPLACE, 3ème adjointe
Petite enfance, scolaire et périscolaire
cdeleplace@mairiedevendeville.fr

Guillaume LIETARD, 4ème adjoint
Urbanisme, environnement, travaux et culture
glietard@mairiedevendeville.fr

Denise DUCROUX, 5ème adjointe
Aînés et affaires communales
dducroux@mairiedevendeville.fr

PRENEZ RENDEZ-VOUS EN MAIRIE

CONCOURS PHOTOS 2022 | "SAISON ÉTÉ"

Lauréats du concours photos 2022 "Les 4 saisons de Vendeville" | Saison Été :

Madame Charline BERTHE

Catégorie "Espace-vert"

Madame Jocelyne LEROUGE

Catégorie "Bâtiment municipal ou emblématique"

EN 2022,VENDEVILLE MET LA PHOTOGRAPHIE AMATEUR À L'HONNEUR

INSCRIVEZ VOUS !

Ce concours, exclusivement réservé aux habitants et photographes amateurs, adultes et jeunes, a pour but **d'apporter un regard personnel sur la commune de Vendeville, son patrimoine, sa faune et flore.**

Vous avez loupé la période hivernale, printanière et estivale ! Il vous reste 1 saison pour participer :
21 septembre au 20 décembre 2022 minuit, pour les photos d'automne

Envoyez vos clichés sur l'automne avant le 20 décembre !

- 1 photo d'un espace vert
- 1 photo d'un bâtiment municipal ou emblématique de Vendeville

La cérémonie rassemblant tous les lauréats aura lieu en janvier 2023

UN 13 JUILLET RICHE EN FESTIVITÉS

Chant, danse et spectacle étaient au programme de la célébration de la fête nationale à Vendeville.

La fête nationale a été célébrée à Vendeville à partir de 14h, le mercredi 13 juillet. Animations, spectacle, concert et feu d'artifice ont une nouvelle fois rythmé cette veillée de fête nationale.

Comme de coutume, la municipalité et l'association Vendefêtes avaient tout prévu. Du tir à la carabine, un château gonflable, une pêche aux canards, le spectacle de cirque Monsieur Ô dans le cadre des Belles Sorties Estivales de la MEL, du pop corn gratuit offert par Vendefêtes, un concert et un magnifique feu d'artifice… Petit tour en images des festivités 2022.

Spectacle de Cirque de Monsieur O

Concert et feu d'artifice du 13 juillet dernier ...

Isabelle Candelier

Perrine Blondel

Cellar Brothers

Perrine Blondel, finaliste du Vocal Tour et le groupe Vendevillois "Cellar Brothers" ont assuré le concert !
Une invitée surprise vous a étonné lors de sa représentation... Merci Isabelle !

Pour terminer cette soirée festive et musicale, un feu d'artifice fut tiré vers 23h30 ! D'une durée de 25 minutes, il a suscité les vifs applaudissements du public.

La municipalité remercie chaleureusement les acteurs de cette organisation : les services techniques, l'association Vendefêtes, Fabrice VAN BELLE et son équipe de la commission fêtes & cérémonies, Gaëtan et son fils ainsi que les restaurateurs, pour la qualité de cet évènement 2022 et bien entendu l'ensemble des spectateurs présents.

RETOUR EN IMAGES "ALSH JUILLET & AOÛT 2022"

Un été riche en activités pour nos petits Vendevillois !

ALSH ÉTÉ 2022

en chiffres c'est ...

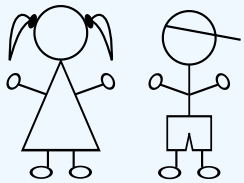

163

enfants de 2 à 15 ans

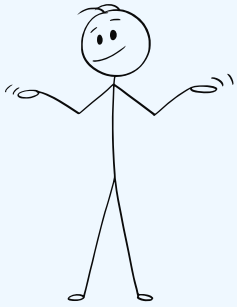

19

animateurs en juillet & août

dont Lucie, directrice et Adèle, directrice-adjointe

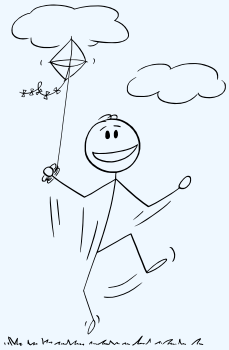

+ de 10

Sorties

dont 2 parcs d'attractions

LE PLANÉTARIUM

La tête dans les étoiles ...

Dans le cadre de Utopia – Lille 3000, **nous avons accueilli à la Chiconnière le 31 Juillet dernier, un planétarium itinérant** !

Une découverte du ciel étoilé, un moment privilégié sous les étoiles qui fut l'occasion de faire un peu mieux connaissance avec l'immensité de l'Univers.

Vous avez eu l'occasion de lâcher prise en prenant place à l'intérieur de cette drôle de bulle gonflable. Assis, ou allongé, vous vous êtes laissés emporter dans le ciel, l'univers, la voie lactée ou encore les différentes constellations. Petite ours, grande ours, étoile polaire, toutes étaient au rendez-vous !

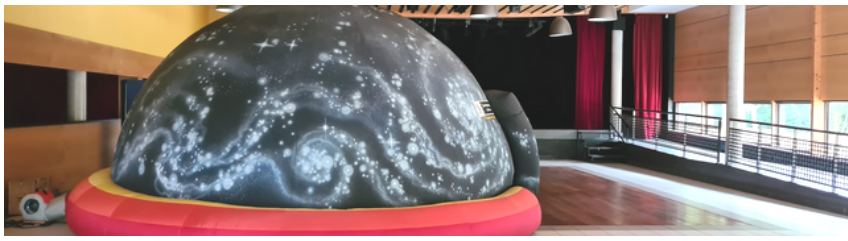

CAP VENDEVILLE AVEC MÉTALU À CHAHUTER

En plein cœur de la commune ...

Pour clôturer la 6e grande édition de lille3000, **Simone MAREZ, vendevilloise, a prêté son hangar, le 1er octobre, à "Métalu A Chahuter".**

Ce collectif d'artistes, comédiens, plasticiens et musiciens qui crée des formes théâtrales et musicales décalées, ludiques et poétiques, a proposé "Itinéraire sonore", un spectacle familial, en plein cœur de la commune et sous un soleil splendide.

PLAN LUMIÈRE | ÉCLAIRONS AUTREMENT !

Éclairer, valoriser & économiser ...

La commune de Vendeville a mis en place, depuis la mi-mai, son plan lumière pour la gestion nocturne et la mise en lumière de la commune.

La 1ère étape visible a consisté à éteindre un lampadaire sur deux dans tout le village.

L'objectif est double : diminuer les consommations d'énergie ainsi que la pollution lumineuse. Cette action est compatible avec la sécurité des Vendevillois. Cette extinction nocturne partielle n'a pas eu d'incidence notable depuis sa réalisation.

La commune poursuit son effort pour réduire les factures d'énergie :

- **Réduction** de l'éclairage dans les couloirs et le hall de l'école primaire ;
- **Réduction** de l'éclairage à la médiathèque ;
- **Réduction** des dépenses énergétiques pour la Chiconnière.

Ces mesures ont permis de réduire la consommation globale de 30% étant rappelé que s'il y a eu réduction des dépenses énergétiques sur ces derniers mois, il n'en demeure pas moins que l'économie réalisée sera moindre puisque la facture sera de 20% supérieure à celle attendue ... situation qui hélas n'aura de cesse de se durcir.
Des projets sont à l'étude, notamment celui d'un passage à l'éclairage LED.

Avec l'arrivée des fêtes de fin d'année, d'autres mesures vont être prises

- Seules les **rue de Seclin**, depuis le rond-point de l'Europe jusqu'à la Chiconnière et la **rue du Guet** (Groupe Scolaire Alain Decaux) se pareront de leurs lumières de fêtes.
- **L'installation se fera la dernière semaine de novembre, pour le marché de Noël. Début janvier, la magie de Noël se terminera** soit 1 mois et demi d'éclairage au lieu des 3 mois pleins habituels.
- **Nous vous rappelons que ces illuminations reconditionnées sont à LED.**

VOUS AVEZ LA PAROLE, POUR LE BIEN VIVRE ENSEMBLE !

Des habitants de la commune souhaiteraient adresser un message à tous les Vendevillois …

" Bonjour, je suis vendevillois et certains chiens de mon voisinage me font peur ! Ils ne sont jamais tenus en laisse. Je n'ose plus passer par certains chemins "

" Les chats du voisinage sont constamment dans mes espaces verts et les saccagent !!! Je n'en peux plus "

Aux propriétaires de chiens …

A l'occasion de promenades ou d'activités sportives, il arrive que l'on croise un chien seul sur la voie publique. Bien heureusement, dans la majorité des cas, les animaux ne présentent aucun signe d'agressivité. Ces rencontres permettent même des échanges sympathiques entre habitants !

Néanmoins, si vous avez le moindre doute ou si votre chien présente un danger pour les personnes, vous ne devez pas le laisser en liberté. C'est avant tout une question de bon sens, de sécurité mais également une règle importante de savoir-vivre.

Même dans une rue peu fréquentée, il suffit d'une fois pour que votre animal provoque un incident ou un accident, aux conséquences parfois dramatiques.

Il n'est pas inutile de rappeler qu'un chien n'est pas un humain et aussi gentil soit-il, il peut avoir une réaction imprévisible dans un contexte favorisant. Dans tous les cas, notre animal doit toujours rester sous notre surveillance.

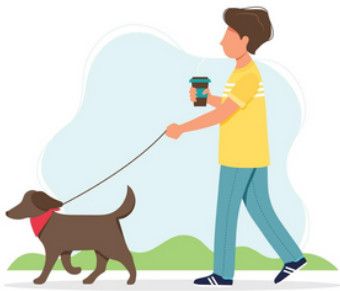

Pensez aussi à lui ! Votre chien peut se faire écraser par un véhicule, être poursuivi par un enfant qui insiste pour le caresser malgré ses signes de refus ou tout simplement se blesser ou s'empoisonner.

Dans tous les cas, c'est votre responsabilité civile qui est engagée ! Alors pour le bien de tous, ne laissez pas vos chiens divaguer sans contrôle s'il vous plaît. Merci de votre compréhension.

Aux propriétaires de chats …

« Chat-cun chez soi ! ». C'est la phrase qui vous vient quand le chat du voisin prend votre jardin comme terrain de jeu.

Demandez lui alors si son chat est stérilisé.
En effet, un chat stérilisé c'est : un chat qui vagabonde moins, un chat qui ne marque plus son territoire, un chat qui bagarre moins avec les autres matous du quartier, plus de miaulements déchirants la nuit et un chat avec moins de maladies (leucose, SIDA du chat…).

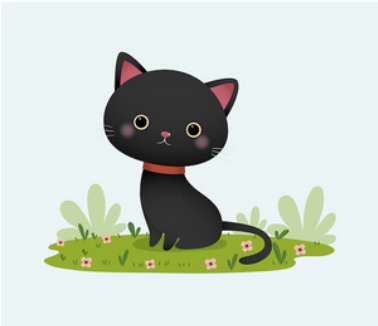

POLAR - THÉÂTRE/LECTURE PUBLIQUE

Le public a voté, les accusés ont été acquittés !

Le 22 septembre dernier à la Chiconnière et dans le cadre du 15ème Salon du polar de Templemars, a eu lieu la dernière Lecture publique - Devant Dieu et les hommes de Paul COLIZE avec une équipe qui n'était pas des comédiens mais des auteurs de polars et des membres de l'organisation du salon.

Bravo aux lecteurs et félicitations à Guillaume LIETARD, notre adjoint à la culture !

LE MÉDIATHÈQUE DONNE LE GOUT DE LIRE MAIS PAS QUE ... !

MÉDIATHÈQUE de VENDEVILLE

Expo interactive jusqu'à la mi-novembre | Il ne vous reste que quelques jours !!!!

Qui a refroidi Lemaure ? Une aventure polar interactive dont vous êtes le héros

"Qui a refroidi Lemaure ?" est une création originale à la frontière de la littérature, de la BD et du jeu vidéo. Elle propose au visiteur de découvrir le genre polar en l'immergeant dans une enquête pleine de suspense.

En effet, un jeune homme est retrouvé défenestré au 26 rue Dampierre. Parmi les cinq occupants de l'immeuble, de la concierge à la vieille dame, du couple parfait au voisin de palier, personne n'a rien vu. Suicide, meurtre ? Vous voilà aussitôt engagé par l'inspecteur Limier comme stagiaire à la PJ.

Armé d'une tablette, vous déambulez d'un lieu d'investigation à l'autre, représentés sur les différents panneaux de l'expo, et activez des procédés interactifs multimedia pour rassembler les éléments qui feront progresser l'enquête.

Une expérience d'un nouveau genre à vivre en solo, en tandem, ou en famille...
De quoi rendre les ados, à partir de 8 ans, fondus de polars et les parents accros à la réalité augmentée !

Gratuit, comptez 45 minutes d'enquête.

Réservez votre créneau dès à présent en médiathèque | Laurence : 06.74.74.24.47 - bibliotheque@mairiedevendeville.fr

LA NUIT DES BIBLIOTHÈQUE DE LA MÉDIATHÈQUE

Une exposition sur les insectes et un partage de graines...

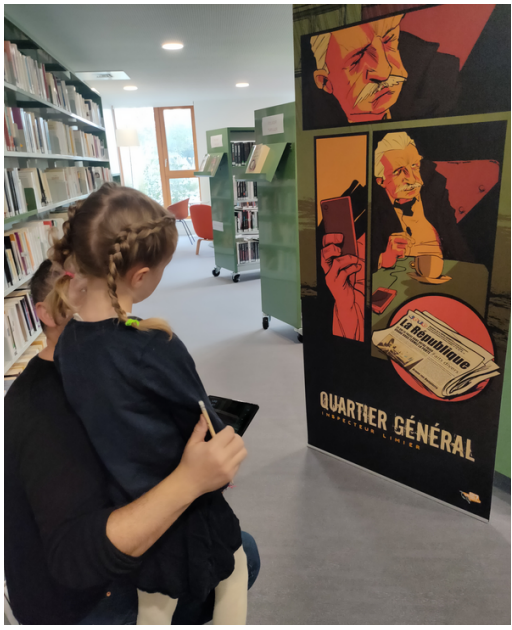

L'édition 2022 des Nuits des bibliothèques | 15 & 16 octobre.

Cette année, la Nuit des Bib' avait pour thème "Grandeur nature"

Pour l'occasion, Laurence avait accueilli une vendevilloise : Mme BURNY - DELAU pour son livre coopératif KUNIGO !

Prochaines activités de la médiathèque

LA MÉDIATHÈQUE CHANGE SES HORAIRES

HORAIRES D'OUVERTURE

Mardi, Jeudi, Vendredi | 16h / 19h

Mercredi | 15h / 19h

Samedi | 9h30 / 12h30

FERMETURE DE LA MÉDIATHÈQUE

Samedi 12 novembre 2022

Le CME au forum des associations

Représentants de la jeunesse de Vendeville, les membres du CME sont associés à l'ensemble des actions de la vie locale...

Lors du forum des associations le 10 septembre dernier, ils ont pu présenter leurs actions de l'année.

Un baptême de l'air pour le CME...

En partenariat avec le Conseil Régional et le Club Aérien Lille Métropole de Lesquin, dans le cadre de l'opération « Jeunes Ailes et Découvertes », la municipalité de Vendeville a invité les jeunes conseillers à un baptême de l'air.

La météo était au rendez-vous ce samedi 17 septembre. Les adolescents furent ravis de cette expérience et sont tous repartis avec un diplôme.

Les élèves de CE2, CM1 & CM2 aux urnes pour élire le Conseil Municipal d'Enfants 2022/2023

Seize enfants de CM1 et CM2 s'étaient portés candidats pour devenir conseillers municipaux d'enfants de la commune de Vendeville. Le 26 septembre, tous les élèves du CE2 au CM2 ont voté pour élire ceux qui les représenteront durant une année.

Une cérémonie pour les jeunes élus

Le conseil municipal d'enfants a été officiellement installé le samedi 8 octobre en présence de Ludovic PROISY, Maire; des conseillers municipaux et des parents.

A.P.E | ASSOCIATION DES PARENTS D'ÉLÈVES

Chasse aux bonbons à Halloween... participera ou participera pas !

Le 31 Octobre, c'est la fête d'Halloween, elle constitue « la journée » amusante et palpitante par excellence pour tous les enfants qui iront à la « chasse aux friandises ». Nombreux seront "les petits monstres" à être dans les rues en scandant "des bonbons ou un sort !" pour leur récolte.

Aussi pour que cette journée demeure une fête et ne se transforme pas en « cauchemar » nous vous invitons à apposer cette affiche qui vous sera donnée prochainement, via le Vendeville Info, sur votre porte.

UNE GARANTIE POUR LES ENFANTS DE NE PAS VOUS DÉRANGER !

PROCH'EMPLOI | PLATEFORME TERRITORIALE LILLE MÉTROPOLE-PÉVÈLE

Proch'Emploi : Une autre façon de chercher un job … ou de recruter !

Comment ça marche ?

Que vous soyez chef d'une entreprise qui cherche à recruter ou demandeur d'emploi, vous vous demandez peut-être comment bénéficier du dispositif Proch'Emploi mis en place par la Région Hauts-de-France ? On vous explique tout !

Le principe de Proch'Emploi est simple, **les demandeurs d'emploi contactent le numéro vert** :

0800 02 60 80 *(appel gratuit depuis un poste fixe)*

et précisent dans quels secteurs ils recherchent un emploi, leur formation, leur parcours. Les chargés d'information enregistrent leur demande ; dans un délai de 15 jours maximum, les demandeurs d'emploi sont recontactés pour un rendez-vous et des propositions de solutions adaptées (mise en relation avec des entreprises, financement de formations supplémentaires si nécessaire…).

NOS COMMERCANTS EN 1956

La maison était l'épicerie ou, l'épicerie était notre maison … | Michel Edouard-Leclerc

L'annuaire Ravet-Anceau nous apprend qu'en 1956, Vendeville comptait 15 commerçants pour 446 habitants au recensement de 1954.

Les magasins à caractère familial étaient plus petits qu'aujourd'hui.Le magasin d'articles de ménage ne vendait pas encore d'électroménager mais des gamelles et des bidons.

Michel Edouard-Leclerc décrit fort bien la vie des épiciers à cette époque :
" Nous mangions dans la cuisine et la salle à manger servait de magasin. La chambre que nous partagions avec ma première sœur accueillait une partie de la réserve. Nous dormions avec les odeurs de chicorée Leroux, du papier Kraft qui entourait les paquets de sucre Beghin-Say et de lessive Bonux. La maison était l'épicerie ou, l'épicerie était notre maison. "

Café de la Boucherie, rue de Seclin

ACTIVITÉ	NOM / PRENOM		ADRESSE	NUMÉRO ACTUEL
Articles de ménage	GRANDPOLD-THIBAULT	Léontine	Rue de Faches	28
Boucher	DELBECQUE-LEURS	Alfred	Rue de Seclin	44
Boulanger	CORNELIS	Mme Vve	Rue de Seclin	52
Cafetier	DELBECQUE-LEURS	Alfred	Rue de Seclin	44
Cafetier Tabacs	DESCHAMPS	Maria	Pissatiere	
Cafetier	DUPONT	Daniel	Rue de Seclin	19
Cafetier	THIBAUT	Gérard	Rue de Seclin	62
Cafetier	VANSTEELANDT	Louis	Rue de Seclin	25
Épiciers	CAMBIER-DEMORA	Mme Vve	Rue de Faches	15
Épiciers	DELCOURT	Pauline	Rue de Seclin	17
Épiciers Mercier	GRANDPOLD-THIBAULT	Léontine	Rue de Faches	28
Épiciers / Tabacs	PASBECQ	Charles	Rue de Seclin	48

APPEL A COLLECTE DE DOCUMENTS D'ARCHIVE SUR VENDEVILLE

Vous souhaitez partager vos documents d'archives (photo, carte postale, lettre, journal, autre document) avec Vincent LOISEL ? N'hésitez pas à prendre contact avec lui : vincent.loisel@wanadoo.fr

VENDEFÊTES ANIME VOS WEEK-ENDS

Week-end à Meaux & St Quentin

Super Loto

Soirée années 80'

Braderie de Vêtements automne/hiver

CONCOURS DE DESSIN DE NOËL

CONCOURS DES PLUS BELLES FAÇADES AUX COULEURS DE NOËL

Cette année, le traditionnel concours des maisons illuminées sera remplacé par **le concours des plus belles façades aux couleurs de Noël**..

26 & 27 NOVEMBRE 2022

Marché de Noël à Vendeville

Vendeville

LA CHICONNIÈRE | RUE DE SECLIN

Nous avons sélectionné pour vous de nouveaux exposants,
pour des cadeaux de Noël toujours plus originaux !

Samedi 14h-19h & Dimanche 11h-18h